

АНТИКРИЗИСНЫЙ ПЛАН

действий в чрезвычайных ситуациях
для участников образовательных отношений Государственного бюджетного
дошкольного образовательного учреждения детский сад комбинированного вида
Центрального района Санкт-Петербурга «Радуга»
(ГБДОУ детский сад Центрального района СПб «Радуга»),

расположенного по адресам:

- 191024, Санкт-Петербург, улица Конная, дом 9, литер А;
- 191144, Санкт-Петербург, Суворовский проспект, дом 37а, литер А;
- 191124, Санкт-Петербург, Тверская улица, дом 18, литер А, помещение 1Н;
- 191015, Санкт-Петербург, Одесская улица, дом 2, литер А, помещение 4-Н;

Блок I. ОРГАНИЗАЦИОННЫЙ

1.1. Структура и обязанности команды безопасности

1.1.1. Состав и структура команды безопасности

Общий состав команды составляет 8 человек. Из них: 3 штатных (Ш) и 5
внештатных (ВШ) сотрудников.

| Должность в составе команды безопасности | Должность (выполняемые функции) в штате образовательной организации либо стороннего учреждения | Количество |
|--|--|------------|
| Руководитель | Заместитель заведующего по АХР (ответственный за антитеррористическую защищенность, пожарную безопасность) | 1 Ш |
| Заместитель руководителя | старший воспитатель | 1 Ш |
| Члены команды: | | |
| – охрана | охранники | 4 ВШ; |
| – ответственный за | медсестра | 1 ВШ |

| | | |
|--|------------------|-----|
| медицинское обеспечение | | |
| – ответственный за психологическое обеспечение | педагог-психолог | 1 Ш |

1.1.2. Обязанности команды безопасности

Руководитель отвечает за планирование и порядок действий в ЧС. Руководитель является прямым начальником всего личного состава команды безопасности. Руководитель подчиняется руководителю образовательной организации, а при ЧС дополнительно – представителям служб спасения. Руководитель обязан:

- установить и поддерживать связь с органами безопасности и службами спасения;
- корректировать (по необходимости) порядок действий персонала образовательной организации в зависимости от вида чрезвычайной ситуации и сложившейся обстановки;
- организовать поддержание общественного порядка;
- координировать работу заместителя;
- взаимодействовать со СМИ;
- заместитель руководителя отвечает за взаимодействие с представителями пунктов временного размещения (ПВР), организацию деятельности членов команды безопасности. Заместитель руководителя подчиняется руководителю команды безопасности, а в случае его отсутствия выполняет его обязанности. Заместитель руководителя обязан:
 - оповестить членов команды о ЧС (по необходимости);
 - поддерживать связь с организациями, выделяющими транспорт и места временного размещения;
 - руководить работой членов команды безопасности;

Члены охраны отвечают за поддержание общественного порядка, организованный выход пострадавших из зоны ЧС. Члены охраны подчиняются руководителю и заместителю руководителя команды безопасности. Члены охраны обязаны:

- обеспечивать безопасность граждан и поддержание общественного порядка в зоне ЧС;
- обеспечивать организованный выход эвакуированных и пострадавших, обеспечить посадку в транспорт или выход к исходным пунктам маршрутов пешей эвакуации;

Ответственный за медицинское обеспечение отвечает за своевременное оказание медицинской помощи. Он подчиняется руководителю и заместителю руководителя команды безопасности. Ответственный за медицинское обеспечение обязан:

- оказывать первую помощь пострадавшим;
- организовать доставку тяжело пострадавших в ближайшую медицинскую организацию;

Ответственный за психологическое обеспечение отвечает за психологическое обеспечение пострадавших при ЧС. Он подчиняется руководителю и заместителю руководителя команды безопасности. Ответственный обязан:

- оказывать экстренную индивидуальную и групповую психологическую помощь пострадавшим в результате ЧС, а также родственникам и близким погибших и пострадавших в ЧС;

- проводить мероприятия по реабилитации пострадавших при ЧС.

1.2. Календарный план действий персонала при различных видах чрезвычайных ситуаций

При возникновении чрезвычайной ситуации необходимо немедленно прекратить работу и строго следовать алгоритму действий в целях уменьшения последствий возникшей кризисной ситуации.

1.2.1. Вид чрезвычайной ситуации: вооруженное нападение

Признаки чрезвычайной ситуации: наличие у преступника холодного или огнестрельного оружия, выстрелы

Алгоритм действий

| Действие* | Время исполнения | Ответственный |
|---|---|--|
| Оповестить о ЧС (позвонить в службу спасения по телефону 101 или 112) | Немедленно (при наличии возможности) | Первый обнаруживший ЧС |
| Сообщить о ЧС ответственному за антитеррористическую защищенность (тел. 8 911 847-03-22) | | |
| Нажать КТС | Немедленно | Охранник |
| Оценить обстановку в зоне ЧС. Доложить о ЧС по схеме оповещения и связи при ЧС (приложение 2) | Немедленно при получении сигнала о ЧС | Ответственный за антитеррористическую защищенность |
| Проинформировать об опасности ЧС руководителей соседних учреждений | При получении сигнала о ЧС: Ч + 10 мин. | |
| Обеспечить: <ul style="list-style-type: none"> • встречу прибывшей службы спасения и медицинской помощи; • беспрепятственный проход на территорию и в здания сотрудникам службы спасения и медицинской помощи | По прибытии | Ответственный за антитеррористическую защищенность |
| Доложить представителям службы спасения обстановку | По прибытии + 1 мин. | Ответственный за антитеррористическую защищенность |
| Прекратить образовательную деятельность. Оценить обстановку. Действовать по плану «а» или «б». а) При возможности эвакуироваться: | Немедленно при поступлении сигнала | Педагогические работники |

| | | |
|--|---|--|
| <ul style="list-style-type: none"> • выстроить детей в организованную группу; • взять журнал (списки детей); • встать позади детей и покинуть помещение; • следовать по пути эвакуации, избегая места вооруженного нападения; • привести детей в ближайший ПВР (приложение 1); • передать пострадавших медикам; • провести перекличку по журналу (списку); • доложить о результатах эвакуации руководителю образовательной организации, ответственному за антитеррористическую защищенность; • сообщить родителям (законным представителям) обучающихся о состоянии здоровья их детей; • организовать оказание индивидуальной и групповой психологической помощи. <p>б) Если эвакуироваться невозможно:</p> <ul style="list-style-type: none"> • запереть группу на ключ изнутри и отвести детей вглубь помещения. Если дверь без замка, то ее следует забаррикадировать мебелью; • как можно ближе пригнуться к полу, особенно вблизи окон; • не покидать места укрытия до прибытия службы спасения; • сообщить руководителю об итогах спасательной операции. | | |
| <p>Оценить обстановку. При возможности эвакуироваться, помочь эвакуироваться коллегам и воспитанникам. При невозможности эвакуироваться:</p> <ul style="list-style-type: none"> • перейти из открытого помещения (коридор, фойе и т. п.) в закрытое; • забаррикадировать двери; • как можно ближе пригнуться к полу, особенно вблизи окон; • не покидать места укрытия до прибытия службы спасения; • сообщить руководителю об итогах спасательной операции. | <p>Немедленно при поступлении сигнала</p> | <p>Технический и административный персонал, педагогические работники, не участвующие на момент ЧС в образовательной деятельности</p> |
| <p>Сбор в месте работы штаба службы спасения (ФСБ, МЧС, МВД, Росгвардия)</p> <p>Следование указаниям руководителя и службы</p> | <p>По прибытии служб + 3 мин.</p> | <p>Персонал, ответственный за безопасность</p> |

| | | |
|--|---------------------------------|------------------|
| спасения | | |
| Оказать медицинскую помощь пострадавшим в ЧС. Организовать вывоз тяжело пострадавших в ЧС (на транспорте, указанном в блоке 3 настоящего плана) в ближайшее медицинское учреждение | Немедленно после прибытия в ПВР | Медсестра |
| Оказать психологическую помощь: <ul style="list-style-type: none"> • пострадавшим в ЧС; • родителям (законным представителям) обучающихся, их родственникам. | После прибытия в ПВР + 5 мин. | Педагог-психолог |

1.2.2. Вид чрезвычайной ситуации: захват заложников

Признаки чрезвычайной ситуации: ограничение физической свободы одного или нескольких лиц

Алгоритм действий

| Действие* | Время исполнения | Ответственный |
|---|---|--|
| Оповестить о ЧС (позвонить в орган безопасности по телефону 101 или 112) | Немедленно | Первый обнаруживший ЧС |
| Сообщить о ЧС ответственному за антитеррористическую защищенность (тел. 8911 847-03-22) | | |
| Нажать КТС | Немедленно | Охранник |
| Оценить обстановку в зоне ЧС. Доложить о ЧС по схеме оповещения и связи при ЧС (приложение 2) | Немедленно при получении сигнала о ЧС | Ответственный за антитеррористическую защищенность |
| Блокировать место ЧС | При получении сигнала о ЧС: Ч + 1 мин. | Служба охраны |
| Организовать оповещение и эвакуацию персонала, детей и посетителей | | |
| При обращении террориста вести переговоры (до прибытия органов безопасности) | При поступлении сигнала от террориста | Ответственный за антитеррористическую защищенность, руководитель образовательной организации |
| Проинформировать об опасности ЧС | При получении | Заместитель |

| | | |
|--|---------------------------|---|
| руководителей соседних учреждений | сигнала о ЧС: Ч + 10 мин. | заведующего по УВР |
| <p>Прекратить образовательную деятельность. Оценить обстановку. Действовать по плану «а» или «б».</p> <p>а) При возможности эвакуироваться:</p> <ul style="list-style-type: none"> • выстроить детей в организованную группу; • взять журнал (списки детей); • встать позади детей и покинуть помещение; • следовать по пути эвакуации, избегая места захвата заложников; • привести детей в ближайший ПВР (приложение 1); • провести переключку по журналу (списку); • доложить о результатах эвакуации руководителю образовательной организации, ответственному за антитеррористическую защищенность; • сообщить родителям (законным представителям) обучающихся о состоянии здоровья их детей; • организовать оказание индивидуальной и групповой психологической помощи | Ч + 5 мин. | Педагогические работники |
| <p>б) Если эвакуироваться невозможно (при захвате в заложники):</p> <ul style="list-style-type: none"> • действовать по инструкции (не противоречить террористам, вести себя спокойно и т. д.); • оказать помощь раненым (при разрешении террориста); • предотвращать панику (по возможности) | При возникновении ЧС | Технический и административный персонал, педагогические работники |
| <p>лечь на пол, закрыть голову руками;</p> <p>при признаках газовой атаки приложить к носу и рту носовой платок или любую другую ткань или часть одежды</p> | При освобождении | |
| <p>Обеспечить:</p> <ul style="list-style-type: none"> • встречу прибывшей службы безопасности и медицинской помощи; • беспрепятственный проход на территорию и в здания сотрудникам службы безопасности и медицинской | По прибытии | Ответственный за антитеррористическую защищенность |

| | | |
|---|---------------------------------|--|
| помощи | | |
| Доложить представителям службы спасения обстановку | По прибытии + 1 мин. | Ответственный за антитеррористическую защищенность |
| Сбор в месте работы штаба службы спасения (ФСБ, МЧС, МВД, Росгвардия). Следование указаниям руководителя и службы спасения | По прибытии служб + 3 мин. | Персонал, ответственный за безопасность |
| Оказать медицинскую помощь пострадавшим в ЧС. Организовать вывоз тяжело пострадавших в ЧС (на транспорте, указанном в блоке 3 настоящего плана) в ближайшее медицинское учреждение | Немедленно после прибытия в ПВР | Медсестра |
| Оказать психологическую помощь: <ul style="list-style-type: none"> • пострадавшим в ЧС; • родителям (законным представителям) обучающихся, их родственникам | После прибытия в ПВР + 5 мин. | Психолог |

1.2.3. Вид чрезвычайной ситуации: обнаружение предмета, похожего на взрывное устройство

Признаки чрезвычайной ситуации: наличие на обнаруженном предмете проводов, веревок, изоляционной ленты; подозрительные звуки, щелчки, тиканье часов

Алгоритм действий

| Действие* | Время исполнения | Ответственный |
|--|-------------------------------------|--|
| Сообщить о находке ответственному за антитеррористическую защищенность (тел. 8911 847-03-22) | Немедленно | Первый обнаруживший ЧС |
| Нажать КТС | Немедленно | Охранник |
| Оценить обстановку и полученную информацию | При получении сигнала о ЧС + 2 мин. | Ответственный за антитеррористическую защищенность |
| Блокировать место ЧС, начать эвакуацию персонала, обучающихся и посетителей | При получении сигнала о ЧС + 3 мин. | Служба охраны |
| Оповестить о ЧС (позвонить в орган безопасности по телефону 101 или 112) | При получении сигнала о ЧС + | Ответственный за антитеррористическую |

| | | |
|--|---------------------------------------|---|
| Доложить о ЧС по схеме оповещения и связи при ЧС (приложение 2) | 4 мин. | защищенность |
| Проинформировать об опасности ЧС руководителей соседних учреждений | При получении сигнала о ЧС + 4 мин. | Заместитель заведующего по УВР |
| <p>Прекратить образовательную деятельность. Эвакуироваться:</p> <ul style="list-style-type: none"> • выстроить детей в организованную группу; • взять журнал (списки детей); • встать позади детей и покинуть помещение; • следовать по пути эвакуации; • привести детей в ближайший ПВР (приложение 1); • провести перекличку по журналу (списку); • доложить о результатах эвакуации руководителю образовательной организации, ответственному за антитеррористическую защищенность; • сообщить родителям (законным представителям) обучающихся о состоянии здоровья их детей; • организовать оказание индивидуальной и групповой психологической помощи | Немедленно при получении сигнала о ЧС | Педагогические работники |
| Эвакуироваться согласно планам эвакуации, помочь эвакуироваться коллегам и обучающимся | Немедленно при получении сигнала о ЧС | Технический и административный персонал, педагогические работники, не участвующие на момент ЧС в образовательной деятельности |
| <p>Обеспечить:</p> <ul style="list-style-type: none"> • встречу прибывшей службы спасения и медицинской помощи; • беспрепятственный проход на территорию и в здания сотрудникам службы безопасности и медицинской помощи | По прибытии | Ответственный за антитеррористическую защищенность |
| Доложить представителям службы спасения обстановку | По прибытии + 1 мин. | Ответственный за антитеррористическую |

| | | |
|---|--|--|
| | | защищенность |
| <p>Если сигнал не подтвержден:</p> <ul style="list-style-type: none"> возобновить образовательную деятельность; сообщить о ложной тревоге родителям (законным представителям) обучающихся | При получении сообщения органов безопасности | Педагогические работники |
| Если сигнал не подтвержден, возобновить трудовую деятельность | При получении сообщения органов безопасности | Технический и административный персонал, педагогические работники, участвующие на момент ЧС в образовательной деятельности |

1.2.4. Вид чрезвычайной ситуации: пожар

Признаки чрезвычайной ситуации: дым, огонь

Алгоритм действий

| Действие* | Время исполнения | Ответственный |
|---|-------------------------------------|--|
| <p>Срабатывание системы пожарной сигнализации, системы оповещения (СОУЭ)</p> <p>Оповестить о ЧС (позвонить в пожарную службу по телефону 101 или 112)</p> | Немедленно | Первый обнаруживший ЧС |
| Сообщить о ЧС охраннику, ответственному за пожарную безопасность (тел. 8911 847-03-22) | | |
| Отключить электроснабжение, открыть запасные выходы | При получении сигнала о ЧС + 1 мин. | Охранники |
| Оценить обстановку в зоне ЧС. Доложить о ЧС по схеме оповещения и связи при ЧС (приложение 2) | При получении сигнала о ЧС + 1 мин. | Ответственный за пожарную безопасность |
| <p>Прекратить образовательную деятельность. Оценить обстановку. Действовать по плану «а» или «б».</p> <p>а) При возможности эвакуироваться:</p> <ul style="list-style-type: none"> отключить электроснабжение; | При получении сигнала о ЧС + 6 мин. | Педагогические работники |

| | | |
|---|--|--|
| <ul style="list-style-type: none"> • закрыть окна, двери (по необходимости); • надеть СИЗ (при наличии); • выстроить детей в организованную группу; • взять журнал (списки детей); • взять журнал (списки детей); • встать позади детей и покинуть помещение; • следовать по пути эвакуации; • привести детей в зимнее время – ПВР (приложение 1), летнее – спортивная (эвакуационная) площадка; • провести переключку по журналу (списку); • доложить о результатах эвакуации руководителю образовательной организации, ответственному за пожарную безопасность; • выполнять указания ответственного за пожарную безопасность | | |
| <p>б) Если эвакуироваться невозможно:</p> <ul style="list-style-type: none"> • найти помещение, в котором нет пожара и его признаков; • плотно закрыть дверь, подложить под нее вещи; • оценить наличие эвакуационной лестницы; • позвонить ответственному за пожарную безопасность и доложить о сложившейся обстановке; • постараться успокоить детей, чтобы избежать паники; • при наличии дыма – сесть (лечь) на пол, использовать в качестве масок личные вещи (майки, блузки, смоченные водой) | <p>Немедленно при получении сигнала</p> | |
| <p>Оценить обстановку. При возможности эвакуироваться, помочь эвакуироваться коллегам и обучающимся. При невозможности эвакуироваться:</p> <ul style="list-style-type: none"> • найти безопасное место; • сообщить, где находитесь, ответственному за пожарную безопасность; • дождаться помощи | <p>Немедленно при получении сигнала</p> | <p>Технический и административный персонал, педагогические работники, не участвующие на момент ЧС в образовательной деятельности</p> |
| <p>Осуществлять контроль над проведением эвакуации обучающихся, работников, ценных документов на эвакуационную площадку</p> | <p>При получении сигнала о ЧС + 6 мин.</p> | <p>Ответственный за пожарную безопасность</p> |
| <p>Обеспечить:</p> <ul style="list-style-type: none"> • встречу прибывшей пожарной службы и медицинской помощи; • беспрепятственный проход на территорию и в здания сотрудникам службы безопасности и | <p>По прибытии</p> | <p>Ответственный за пожарную безопасность</p> |

| | | |
|--|---|--|
| медицинской помощи | | |
| Доложить представителям пожарной службы обстановку | По прибытии + 1 мин. | Ответственный за пожарную безопасность |
| Оказать медицинскую помощь пострадавшим в ЧС. Организовать вывоз тяжело пострадавших в ЧС (на транспорте, указанном в блоке 3 настоящего плана) в ближайшее медицинское учреждение | Немедленно после прибытия на эвакуационную площадку | Медсестра |
| Оказать психологическую помощь: <ul style="list-style-type: none"> пострадавшим в ЧС; родителям (законным представителям) обучающихся, их родственникам | После прибытия на эвакуационную площадку + 5 мин. | Психолог |

* Порядок действий может меняться при сочетании двух и более видов чрезвычайных ситуаций.

Блок II. МЕТОДИЧЕСКИЙ

2.1. Критерии эффективности действий в зоне чрезвычайной ситуации

2.1.1. Оценка эффективности действий

Эффективность действий, необходимость доработки и изменения антикризисного плана оценивается: 15 баллов – план не требует доработок, 9–10 баллов – необходимо скорректировать отдельные положения, 6–9 баллов – необходимо скорректировать больше половины плана, 5–0 – план необходимо пересмотреть полностью.

Целевые показатели

| Показатель | Критерии оценки | Баллы |
|--|----------------------------------|---------------------|
| Готовность персонала к выполнению действий | Отсутствие нарушений | 5 баллов |
| | Имеются незначительные нарушения | 3 балла |
| | Имеются грубые нарушения | Вычитаются 5 баллов |
| Исполнительская дисциплина | Без замечаний | 5 баллов |
| | Незначительные нарушения | 3 балла |
| | Со значительными замечаниями | Вычитаются 5 баллов |
| Выполнение алгоритмов действий при ЧС | 100% | 5 баллов |
| | От 80% до 99% | 4 балла |

| | | |
|--|---------------|-----------|
| | От 50% до 79% | 3 балла |
| | Менее 50% | 1–2 балла |

Блок III. РЕСУРСНЫЙ

3.1. Ресурсы образовательной организации

3.1.1. Материально-технические ресурсы

| Наименование ресурса | Место, характеристики | Примечание |
|--|---|--|
| 1. Технические средства | | |
| КТС | Пост охраны (1-й этаж, возле главного входа в здание) - Площадка №1, Площадка №2, Площадка №3, Площадка №4 Кабинет заведующего(1-й этаж), площадка № 1 | |
| СОУЭ | Включается самостоятельно при срабатывании КТС | Сигнал охватывает всё здание ОУ |
| Автоматическая пожарная сигнализация | «Стрелец» | Сигнал охватывает всё здание ОУ |
| 2. Территория | | |
| Место сбора при эвакуации – прогулочная площадка | Собственный огороженный участок ОУ – Площадка № 1, Площадка №2 | Используется как место эвакуации при пожаре Площадка № 4 эвакуируется на площадку муниципального жилого дома по адресу: Тверская ул., д. 18 Площадка № 3 эвакуируется на площадку муниципального жилого дома по адресу: Одесская ул., д. 2 |

3.1.2. Кадровые ресурсы

| Ф. И. О., должность | Курируемое направление при ЧС | Телефон | |
|---|--|-----------|-------------------|
| | | служебный | мобильный |
| 1. Административный персонал | | | |
| Сидорова Л.А., старший воспитатель | Связь с органами безопасности, медслужбой, СМИ | 274-49-05 | 8 (911) 125-74-61 |
| Смирнова В.И., заместитель заведующего по АХР | Материально-техническое обеспечение | 275-25-68 | 8(921)326-39-98 |
| 2. Педагогический и медицинский персонал | | | |
| Бурдакова К.С., педагог-психолог | Эвакуация | 274-49-05 | 8 (911) 177-06-05 |
| Подулова В.В., медсестра | Эвакуация | 274-49-05 | 8(921) 349-71-20 |
| 3. Технический персонал | | | |
| Пурехов В.Б., рабочий КОРЗ | Помощь в эвакуации | 274-49-05 | 8(981) 919-46-82 |

3.2. Внешние ресурсы

3.2.1. Материально-технические ресурсы

| Наименование ресурса | Место, характеристики | Примечание |
|--------------------------------------|--|---|
| 1. Здания, помещения | | |
| Место эвакуации – ПВР на 120 человек | <p>Помещения ГБДОУ № 71, расположенное по адресу: СПб, Суворовский пр-кт д. 32 А</p> <p>Помещения ГБДОУ № 58, расположенное по адресу: СПб, ул. Конная, д. 32</p> <p>Помещения ОУ, расположенное по адресу: СПб, Одесская ул., д. 2</p> <p>Помещения ГБДОУ ОУ, расположенное по адресу: СПб, Тверская ул., д. 18</p> | <p>для площадки № 2</p> <p>для площадки № 1</p> <p>для площадки № 3</p> <p>для площадки № 4</p> |

3.2.2. Кадровые ресурсы

| Наименование | Место дислокации | Телефон | Количество, чел. |
|--------------|--|---------|------------------|
| ООО «Фаюн» | В фойе при входе, Конная ул. 9 | | 1 |
| | На лестничной площадке, Суворовский пр-кт 37 | | 1 |
| | В фойе при входе в здание, Одесская ул., 2 | | 1 |
| | При входе в здание, Тверская ул.. 18 | | 1 |

**Схема расположения ГБДОУ детский сад Центрального района СПб «Радуга»
в микрорайоне**

Площадка № 1, улица Конная, дом 9, литер А

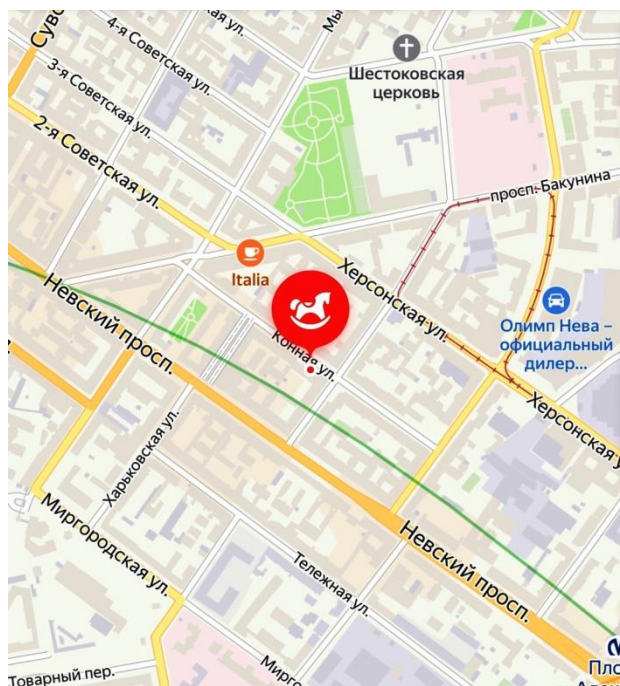

Площадка № 2, Суворовский проспект, дом 37а, литер А

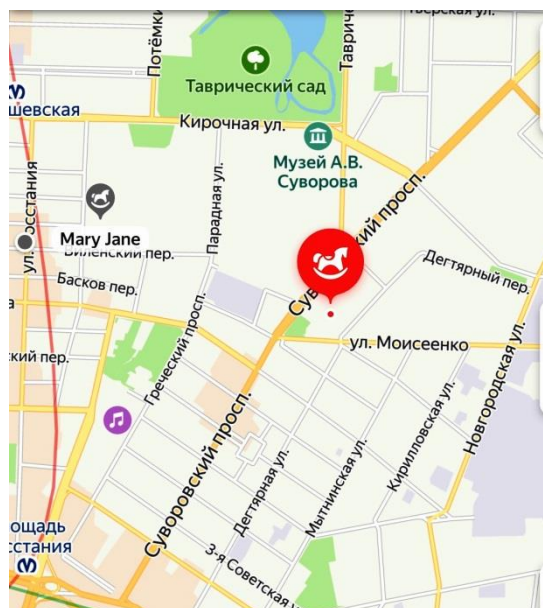

Площадка № 3, Тверская улица, дом 18, литер А, помещение 1Н

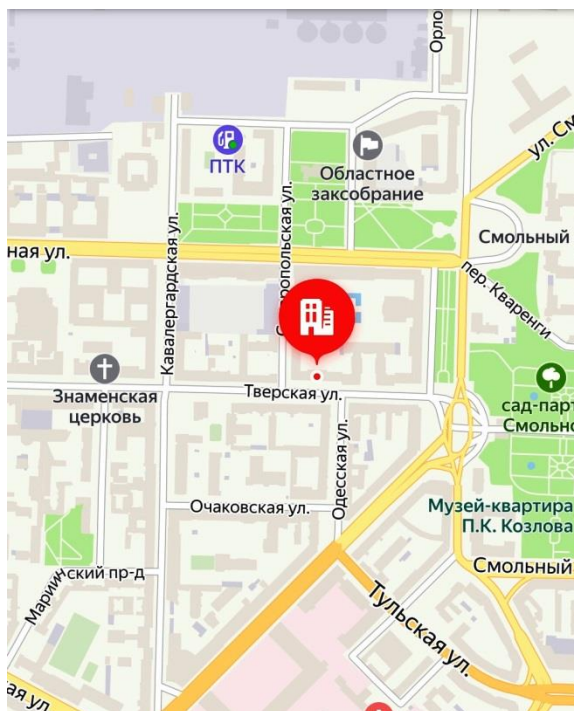

Площадка № 4, Одесская улица, дом 2, литер А, помещение 4-Н



Схема оповещения и связи при ЧС



Антикризисный план составил:

Ответственный за антитеррористическую защищенность

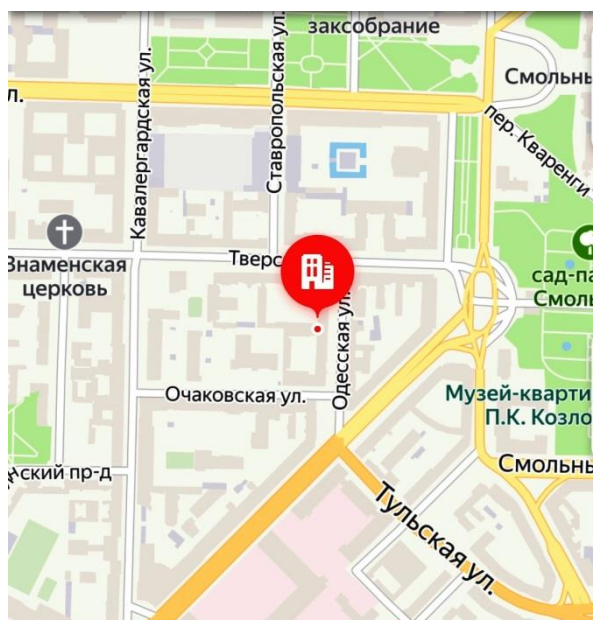
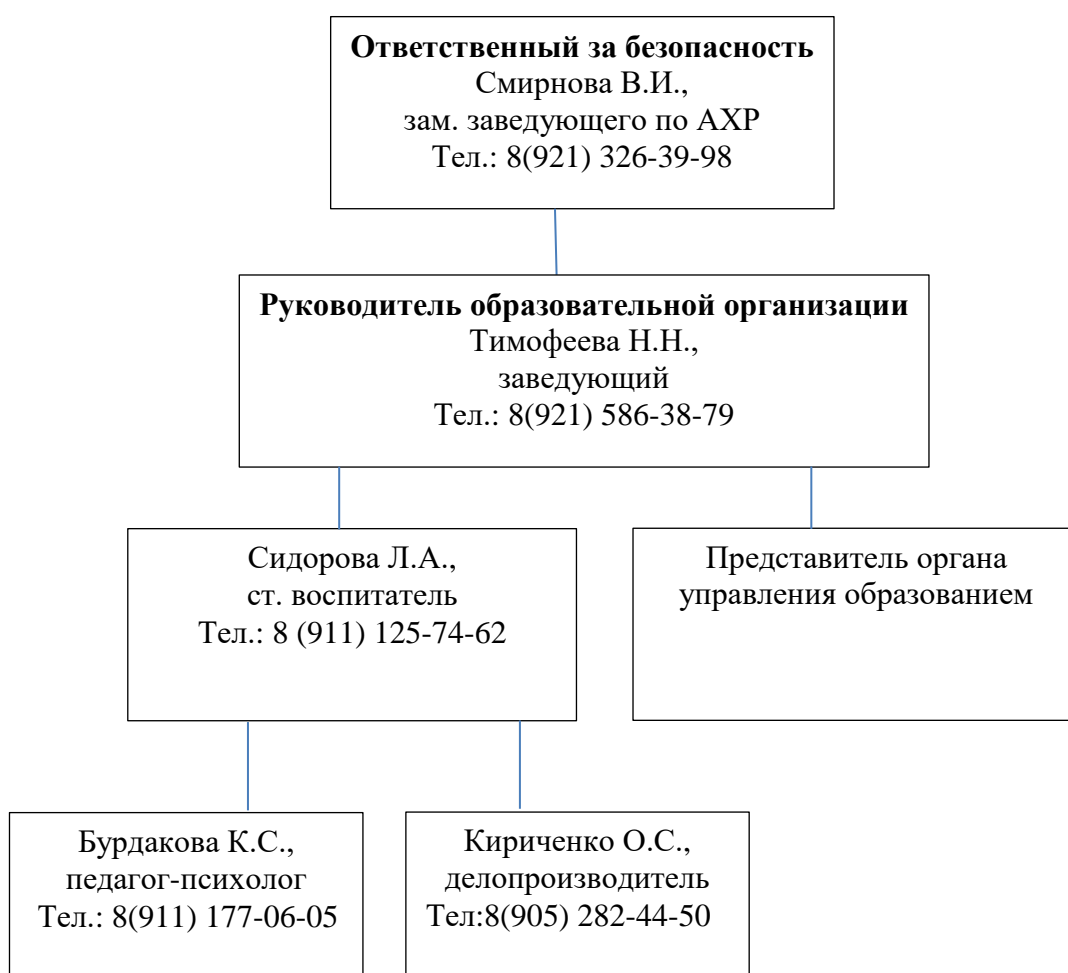
Смирнова В.И.